

BARÓMETRO **VACUNO**

Nº 69 | JUNIO 2024

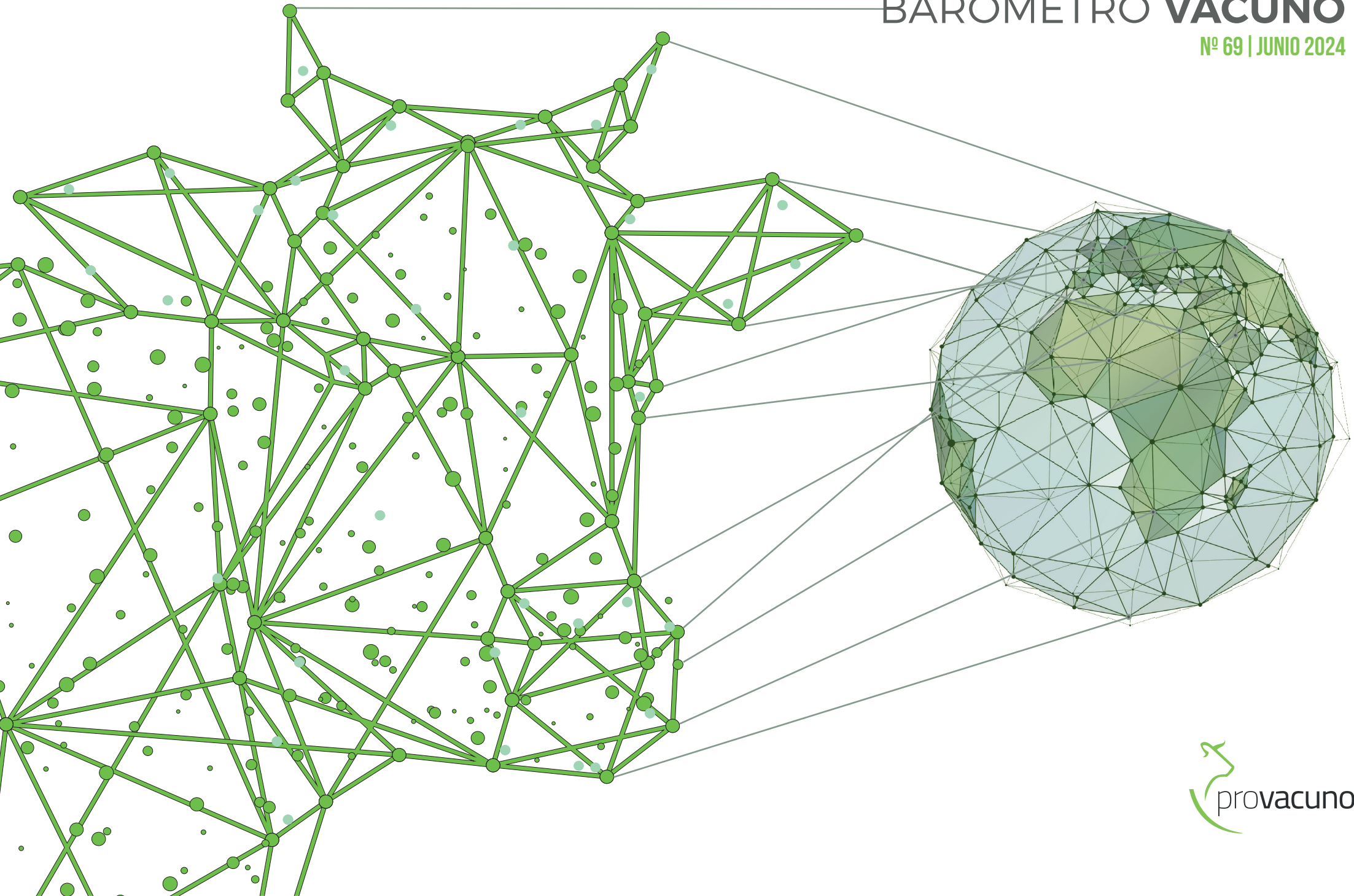

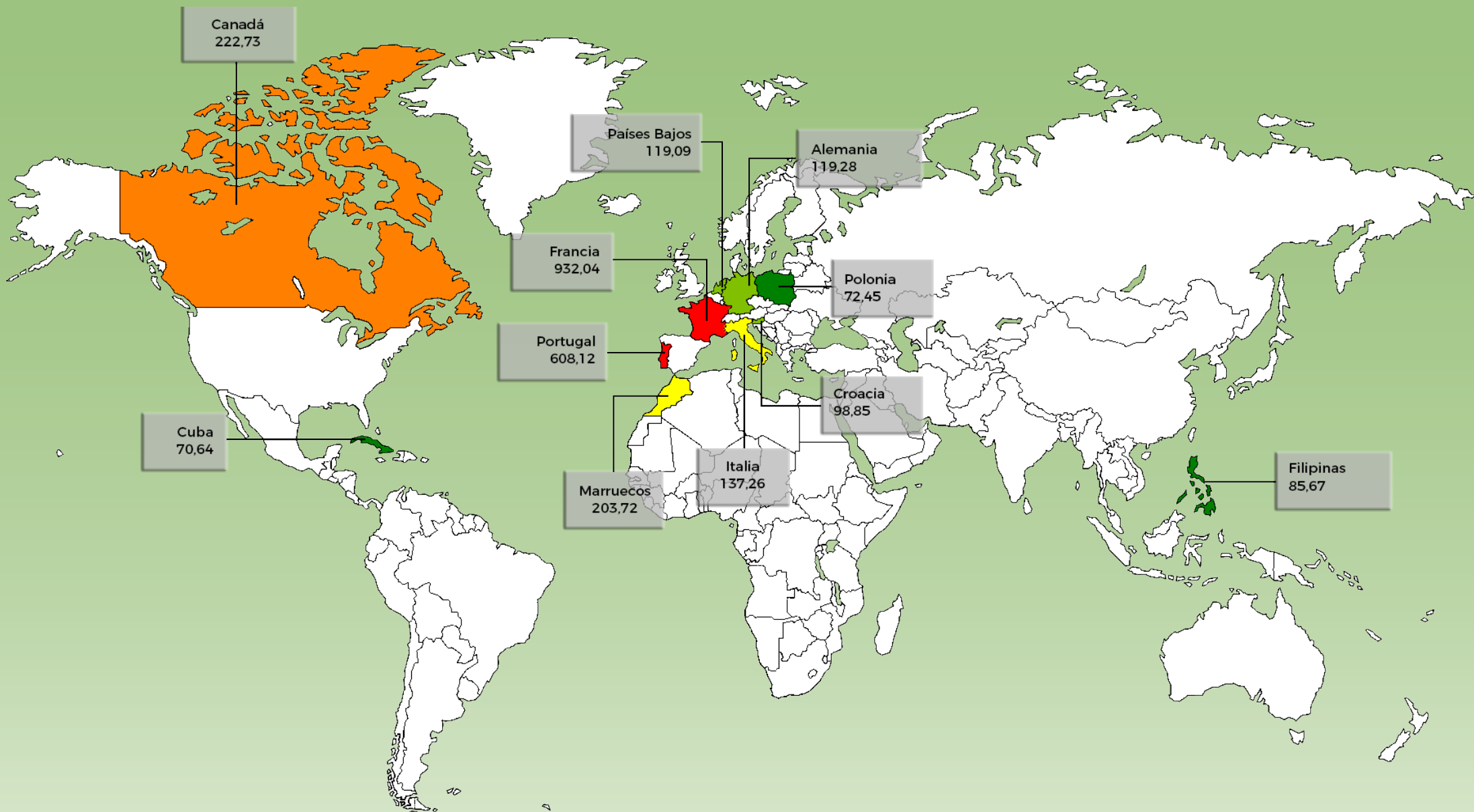

EXPORTACIÓN DE CARNE DE VACUNO CONGELADA (toneladas) - ABRIL 2024

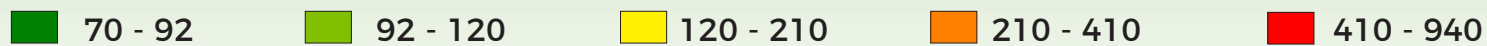

MERCADO DEL VACUNO EN CANAL

En junio, tras 3 meses de estabilidad en el mercado del vacuno de carne, las presiones bajistas lograron reducir levemente las referencias debido principalmente a una mayor oferta de machos cruzados y por registrarse operaciones a valores más bajos.

La oferta varió considerablemente según la región geográfica. En la zona centro, se observó un aumento de la oferta debido a la estacionalidad. En contraste, en Cataluña y Aragón la oferta fue mucho más limitada. En estas últimas regiones, la escasez de frisonos fue tan notable que se recurrió al ganado cruzado de primera línea, lo que mitigó la presión negativa. No obstante, a pesar del aumento general en la oferta, no se alcanzó la abundancia de animales observada el año pasado en las mismas fechas.

A mediados de mes se celebró la fiesta del cordero, lo que inicialmente sugería una reducción en la demanda de vacuno por parte de la comunidad musulmana, que se preveía que se enfocaría en el consumo de cordero. Sin embargo, los altos precios del cordero y la duración de la festividad por varios días llevaron a los consumidores a buscar alternativas más asequibles, y acabaron demandando vacuno.

El mercado de exportación fue el que sostuvo las referencias de precios, dado que el mercado nacional se encontró muy parado. Es importante destacar que hubo barcos para exportar ganado en vivo a precios elevados. Y resaltar también el papel de Argelia como destino de carne de vacuno. Mientras algunos mataderos duplicaron las cargas hacia Argelia, otros estuvieron semanas sin realizar envíos. Paralelamente, Marruecos continuó siendo un buen destino, con partidas puntuales a precios muy altos.

Y mientras, los márgenes se complicaron para todos los operadores: para los ganaderos, el alto coste de la reposición significó que no tuvieran una especial prisa por vender sus animales, prefiriendo que estos ganasen más peso para no vaciar las cuadras y tener que llenarlas nuevamente con una reposición cara y escasa. Por otro lado, los mataderos continuaron enfrentándose a elevados costes de compra, superiores a los del año pasado para las mismas fechas, y un consumo y ventas que no fueron buenos.

PRECIOS DE REFERENCIA DEL VACUNO EN LA UE ACZ - R3. Fuente: Comisión Europea

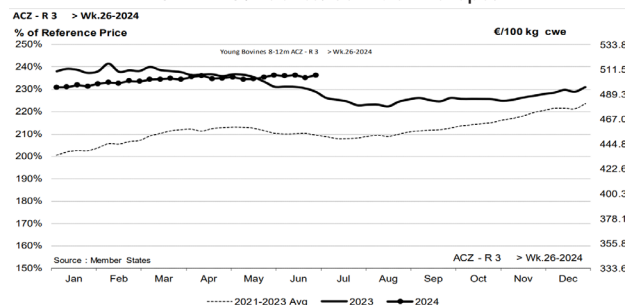

Además de afrontar a la presión de las peticiones de rebajas de las tarifas por parte de sus clientes. Con el calor, resultó más difícil defender ciertas piezas y el consumo disminuyó. Otro factor que afectó a la actividad del mercado fue el final del curso escolar y de las actividades colectivas que terminaron en junio y no se reanudarán hasta septiembre, lo que provocó el cierre de comedores y por tanto, se perdió un punto de demanda importante.

Por categorías, los añejos de clasificación R y pesos intermedios se situaron en una valorización promedio de 5,29 €/kg., 12 céntimos por encima que la cotización de junio de 2023, pero cuatro céntimos por debajo que respecto el mes pasado (mayo 2024). En el caso de la clasificación U y el mismo segmento de peso cotizaron a 5,49 €/kg, 16 céntimos por encima del mismo mes del año anterior y también cuatro céntimos por debajo que el mes pasado.

Las hembras siguieron repitiendo, la ternera R de pesos intermedios cotizó a 5,37 €/kg. y a 5,55 €/kg. en el caso de la categoría U. Lo que supuso un aumento de 5 y 6 céntimos respectivamente en comparativa al año anterior.

Finalmente, el frisón fue la única categoría que mostró movimiento positivo en las referencias, aunque meramente testimonial. Se valorizó en 5,07 €/kg., para los ejemplares de más de 220 kg, lo que supuso un aumento de 1 céntimo respecto el mes anterior, y de 2 céntimos por encima respecto al mismo mes del año pasado.

COTIZACIONES DEL FRISÓN MENOS DE 220 KG CANAL

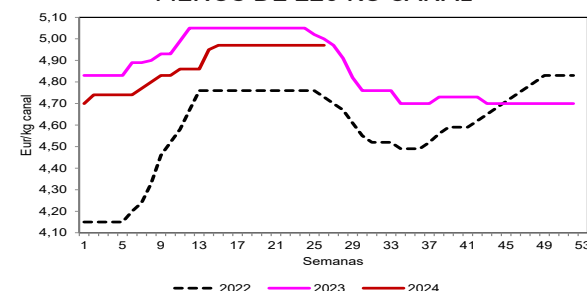

COTIZACIONES DEL FRISÓN "O" > DE 220KG CANAL

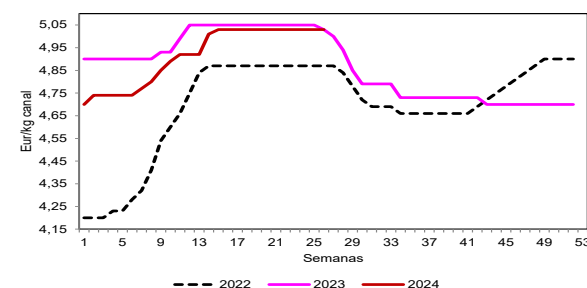

COTIZACIONES DE LA HEMBRA "R3" 180-240 KG CANAL

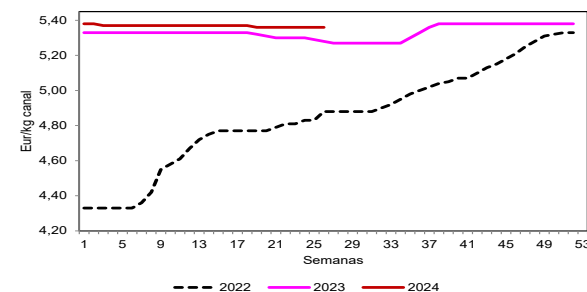

COTIZACIONES MACHO CRUZADO "U3" < 330 KG CANAL

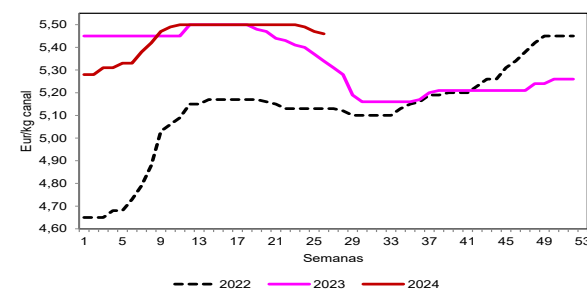

Fuente: Mercolleida

COTIZACIONES EN OTROS PAÍSES

En la mayoría de los países de la UE durante el mes de junio se produjeron pequeños retoques a la baja en las cotizaciones, especialmente hacia final de mes. Únicamente Francia se mantuvo invariable.

En el norte de Europa, la mala climatología boicoteó la temporada de barbacoas y los mataderos dispusieron de stock de piezas nobles, ante el retraso de las parrilladas. Asimismo, todos los países de la UE experimentaron un cambio estacional de la demanda entre el final de la temporada de comedores escolares y el inicio del periodo estival. En junio, la mayoría de las familias ya estaban planificando sus presupuestos para las vacaciones de verano, lo que, como cada año, redujo la demanda de carne de vacuno para estas fechas.

Por países, durante los últimos meses en Francia, los mataderos han producido grandes cantidades de carne picada, que han congelado en previsión de los Juegos Olímpicos. En cuanto a la producción, la meteorología a finales de mes permitió a los agricultores finalizar sus siembras con la vuelta del buen tiempo, y el consumo de carne recuperó un poco de impulso, pero los mataderos tenían existencias que liquidar tras semanas de mal tiempo.

En Alemania, la demanda de añojos se calmó y las empresas de sacrificio ejercieron cierta presión con peticiones de reducciones de precios. A principios de mes la comercialización fluía sin problemas, sin embargo, hacia finales de mes, el mercado de la carne causó problemas.

En Irlanda, el personal de adquisiciones generalmente aceptó una reducción en la oferta de ganado de primera calidad, sin embargo, los suministros de vacas de desvieje siguieron siendo fuertes.

En el Reino Unido, las importaciones irlandesas se combinaron con la oferta nacional para ejercer presión sobre los precios del ganado británico. El precio medio del novillo R3 irlandés estaba casi 50 peniques por debajo del equivalente en GB. La brecha se ha ido reduciendo desde principios de año, pero todavía se encuentra en el extremo más amplio de los rangos históricos.

En Polonia el mercado de compra de ganado para sacrificio siguió estable y los precios fluctuaron sólo ligeramente de una semana a otra. Los precios internos polacos se han ido acercado al promedio europeo, y se les ha vuelto cada vez más difícil negociar condiciones con contratistas extranjeros.

Mas allá del océano, en Brasil las referencias fueron a la baja. Los ganaderos negociaron grandes volúmenes de ganado debido al empeoramiento de la calidad de los pastos por la falta de lluvias, lo que permitió a los mataderos trabajar con comodidad. En EEUU, la disponibilidad de ganado durante los tres primeros meses de este año fue a la baja y se espera que estas cifras sigan reducidas para el verano. Según las estimaciones del USDA, la producción de carne de vacuno estadounidense cayó un -2% en 2022 y un -5% en 2023.

COTIZACIONES HEMBRA CRUZADA
"R3" 241-270 KG CANAL

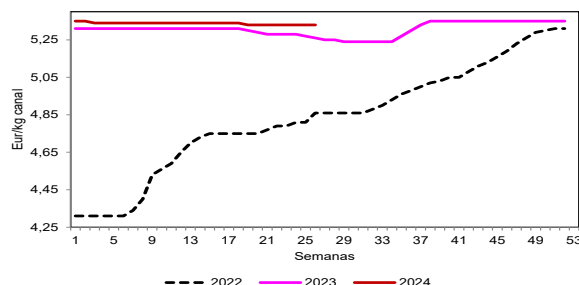

COTIZACIONES MACHO CRUZADO
"U3" 331-370 KG CANAL

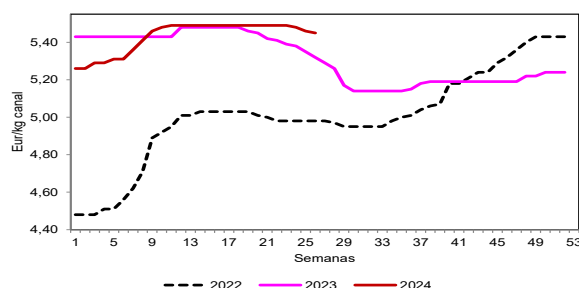

COTIZACIONES HEMBRA CRUZADA
"R3" > 270 KG CANAL

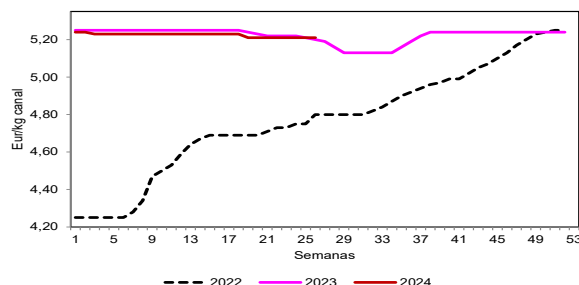

COTIZACIONES MACHO CRUZADO
"U3" > 371 KG CANAL

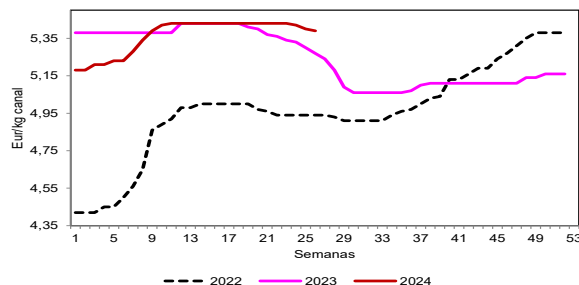

POLONIA. AÑOJO R3
Equiv. en €

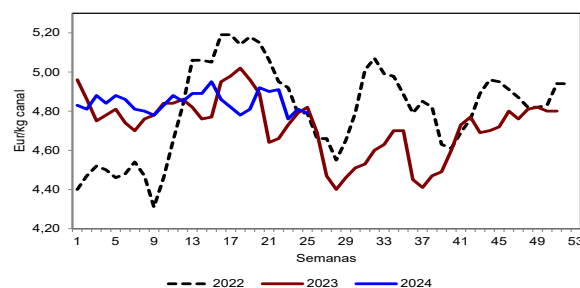

FRANCIA. AÑOJO CANAL R

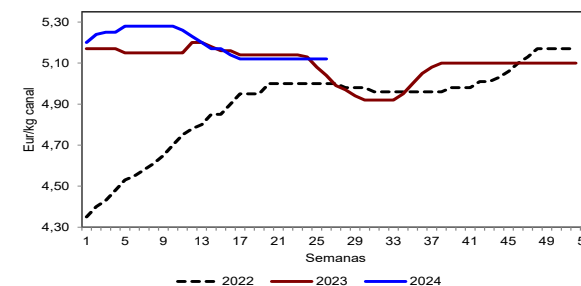



5

ITALIA. AÑOJO U3

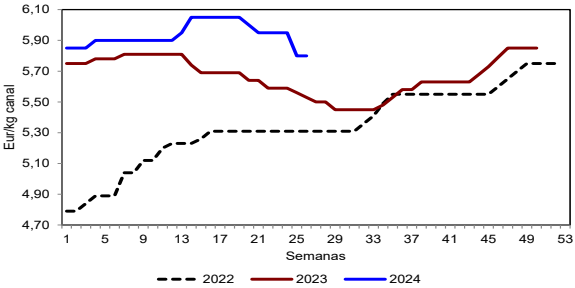

ALEMANIA (REN. WEST.) AÑOJO R3

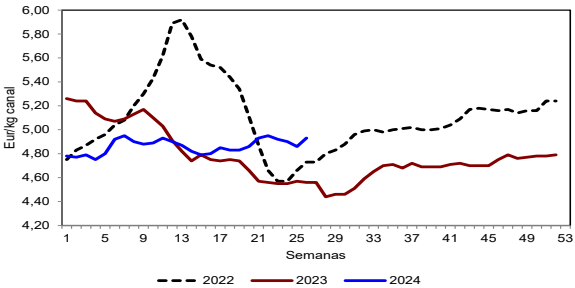

PORTUGAL. CANAL AR3

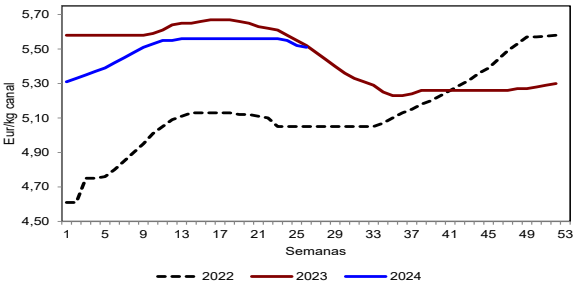

BRASIL (MEDIA SEMANAL)

Equivalente Eur/kg. canal

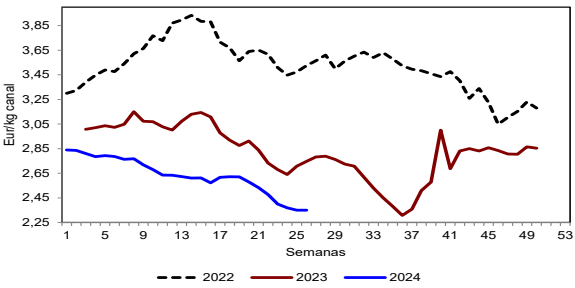

CONSUMO DE CARNE DE VACUNO 2023

Fuente: MAPA

| | Miles de kilos | | | Miles de euros | | | Precio medio (€/kg) | | |
|------------|----------------|---------|--------|----------------|-----------|--------|---------------------|-------|--------|
| | 2022 | 2023 | 23%22 | 2022 | 2023 | 23%22 | 2022 | 2023 | 23%22 |
| Enero | 17.321 | 16.648 | -3,89% | 177.520 | 194.837 | 9,75% | 10,25 | 11,70 | 14,19% |
| Febrero | 15.206 | 15.218 | 0,08% | 156.606 | 179.356 | 14,53% | 10,30 | 11,79 | 14,44% |
| Marzo | 16.847 | 15.373 | -8,75% | 175.154 | 187.227 | 6,89% | 10,40 | 12,18 | 17,14% |
| Abril | 15.332 | 14.497 | -5,45% | 162.495 | 175.287 | 7,87% | 10,60 | 12,09 | 14,09% |
| Mayo | 13.043 | 14.487 | 11,07% | 142.883 | 175.711 | 22,98% | 10,96 | 12,13 | 10,72% |
| Junio | 13.802 | 13.206 | -4,32% | 149.563 | 158.471 | 5,96% | 10,84 | 12,00 | 10,74% |
| Julio | 12.370 | 13.135 | 6,18% | 140.375 | 162.063 | 15,45% | 11,35 | 12,34 | 8,73% |
| Agosto | 11.807 | 12.257 | 3,80% | 132.262 | 151.625 | 14,64% | 11,20 | 12,37 | 10,44% |
| Septiembre | 13.909 | 15.006 | 7,88% | 158.536 | 182.078 | 14,85% | 11,40 | 12,13 | 6,46% |
| Octubre | 14.879 | 15.633 | 5,07% | 171.814 | 190.207 | 10,71% | 11,55 | 12,17 | 5,37% |
| Noviembre | 14.975 | 15.697 | 4,82% | 173.785 | 188.475 | 8,45% | 11,60 | 12,01 | 3,47% |
| Diciembre | 17.851 | 18.959 | 6,21% | 221.879 | 248.578 | 12,03% | 12,43 | 13,11 | 5,48% |
| Total | 177.344 | 180.116 | 1,56% | 1.962.873 | 2.193.914 | 11,77% | 11,07 | 12,17 | 9,90% |

Consumo por cápita de carne de vacuno en el hogar

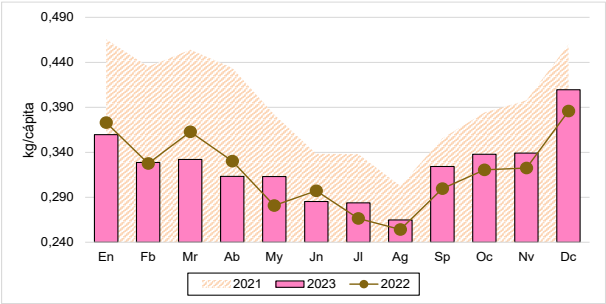

Precio medio de carne de vacuno en el hogar

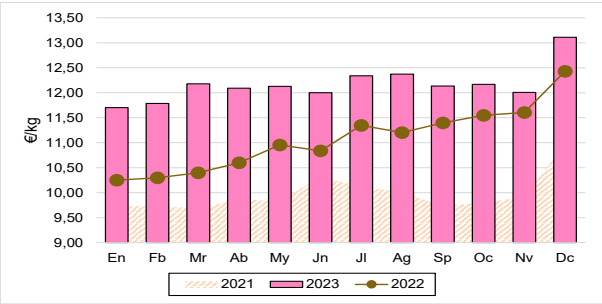

Consumo español de carne de vacuno en el hogar

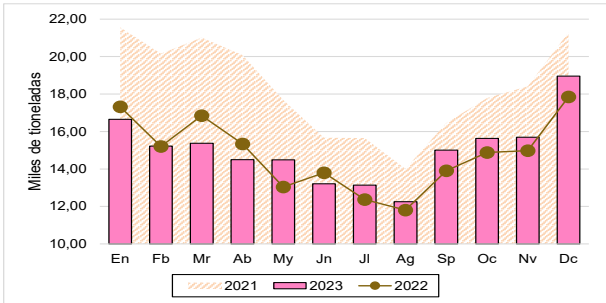

Gasto español de carne de vacuno en el hogar

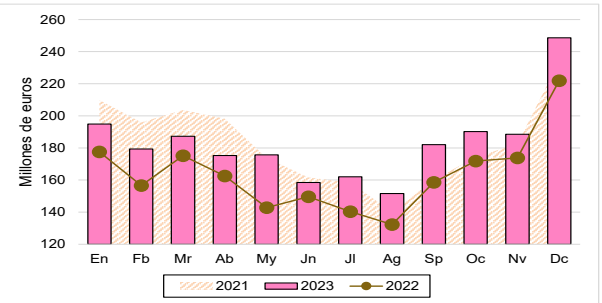

IMPORT/EXPORT DE CARNE

IMPORT-EXPORT DE CARNE EN ABRIL 2024 (toneladas)

Fuente: AEAT

| | 2024 | % 2023 |
|------------------------------|--------|--------|
| Exportación FRESCA | | |
| Portugal | 4.504 | -7% |
| Italia | 2.727 | -10% |
| Argelia | 2.170 | -% |
| Francia | 1.821 | +13% |
| Países Bajos | 1.001 | +8% |
| Grecia | 920 | -17% |
| Alemania | 356 | +11% |
| Otros | 569 | +34% |
| TOTAL | 14.068 | +15% |
| Exportación CONGELADA | | |
| Francia | 932 | +6% |
| Portugal | 608 | +12% |
| Canadá | 223 | +62% |
| Marruecos | 204 | +5% |
| Italia | 137 | +169% |
| Alemania | 119 | -13% |
| Países Bajos | 119 | -51% |
| Otros | 660 | -24% |
| TOTAL | 3.002 | -2% |
| Importación FRESCA | | |
| Países Bajos | 2.071 | +50% |
| Polonia | 2.066 | -5% |
| Alemania | 1.384 | +22% |
| Italia | 1.018 | +49% |
| Portugal | 991 | +39% |
| Brasil | 484 | +33% |
| Dinamarca | 354 | -2% |
| Otros | 1.652 | +22% |
| TOTAL | 10.020 | +23% |
| Importación CONGELADA | | |
| Irlanda | 771 | +179% |
| Alemania | 614 | +76% |
| Brasil | 435 | -12% |
| Polonia | 421 | +2% |
| Países Bajos | 223 | +23% |
| Portugal | 190 | -45% |
| Francia | 131 | -14% |
| Otros | 327 | +24% |
| TOTAL | 3.112 | +26% |

VENTAS DE CARNE DE VACUNO A ITALIA (Fresca y refrigerada). Fuente AEAT

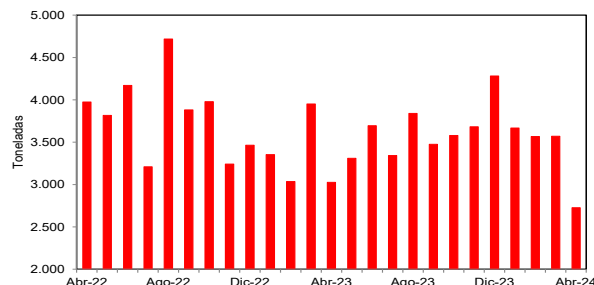

VENTAS DE CARNE DE VACUNO A PORTUGAL (Fresca y refrigerada). Fuente AEAT

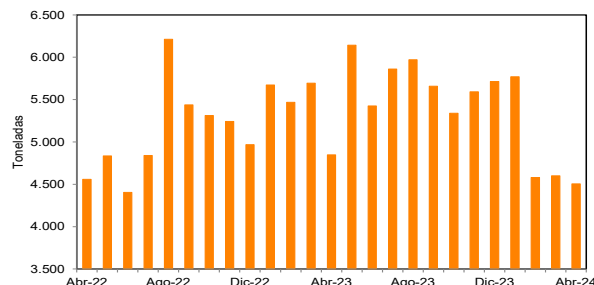

COMPRAS DE CARNE DE VACUNO A POLONIA (Fresca y refrigerada). Toneladas. Fuente: AEAT

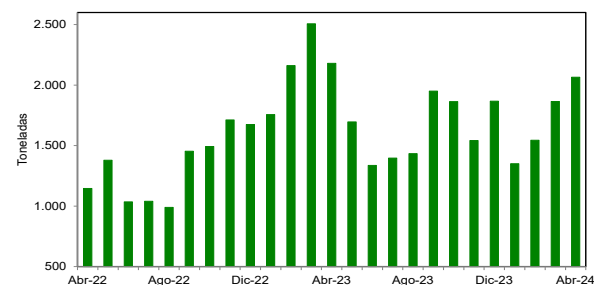

EXPORTACIÓN ESPAÑOLA DE CARNE DE VACUNO (Fresca y refrigerada). ABRIL 2024. Fuente AEAT

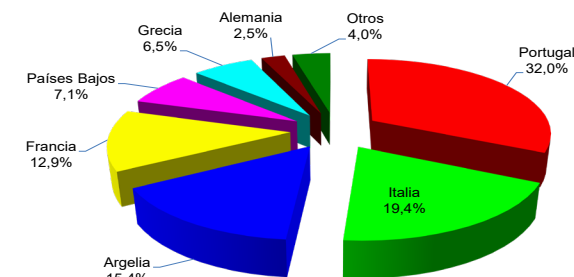

IMPORTACIÓN ESPAÑOLA DE CARNE DE VACUNO (Fresca y refrigerada). ABRIL 2024. Fuente: AEAT

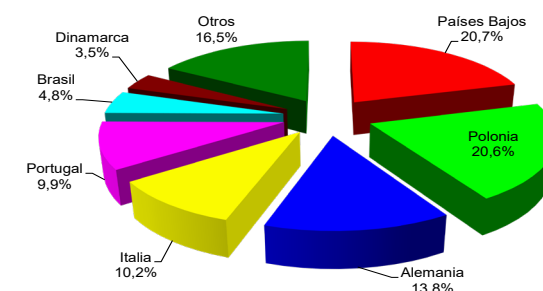

EXPORTACIÓN ESPAÑOLA DE CARNE DE VACUNO CONGELADA. ABRIL 2024. Fuente: AEAT

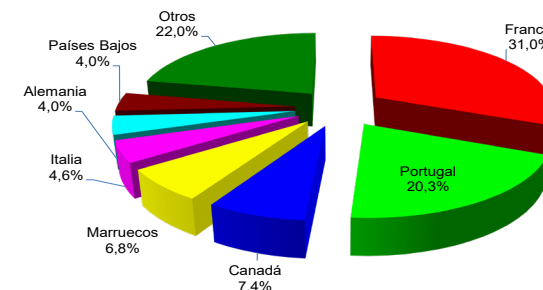

IMPORTACIÓN ESPAÑOLA DE CARNE DE VACUNO CONGELADA. ABRIL 2024. Fuente: AEAT

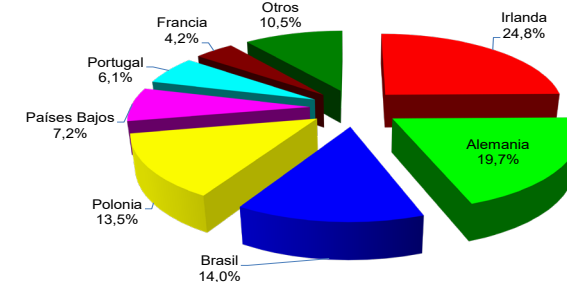



7

EXPORTACIÓN ESPAÑOLA DE BOVINO VIVO A ORIENTE MEDIO. Miles de cabezas.

Fuente: AEAT (Marruecos+Líbano+Libia+Argelia+Egipto+Turquía)

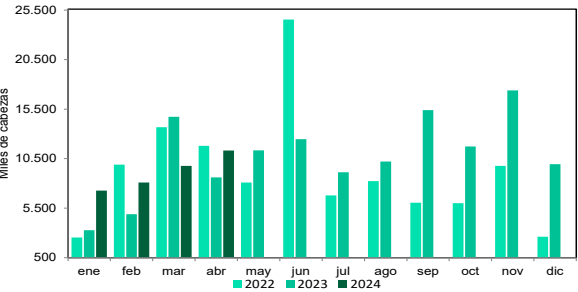

EXPORTACIÓN ESPAÑOLA DE BOVINO VIVO AL LÍBANO. Miles de cabezas. Fuente: AEAT

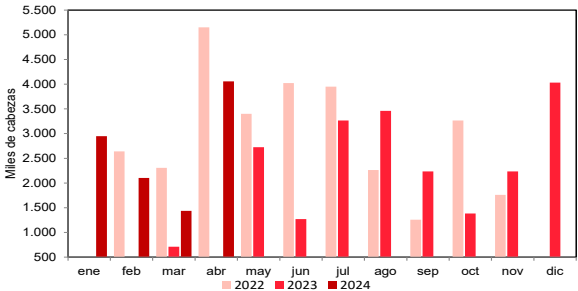

EXPORTACIÓN ESPAÑOLA DE BOVINO VIVO A EGIPTO. Miles de cabezas. Fuente: AEAT

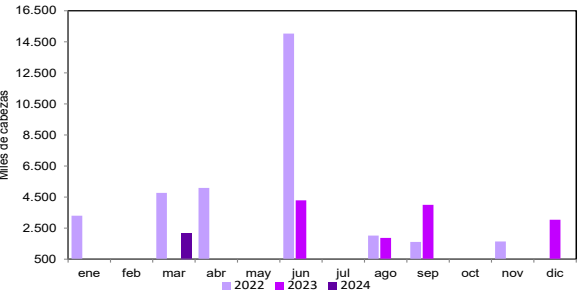

En abril, el sector ganadero español volvió a la tendencia positiva en la exportación de animales vivos tras un marzo que cerró en negativo. Se registró un aumento de la exportación de bovino en vivo del +15% en comparación con el mismo período del año anterior. Los datos proporcionados por el servicio de Comercio Exterior Ganadero (Cexgan) revelan que durante este mes se enviaron un total de 9.338 cabezas, marcando una diferencia notable de más de 1.200 ejemplares en comparación con el año precedente.

Al analizar los destinos de estas exportaciones, Marruecos se posiciona como el mayor receptor, con un total de 15.440 cabezas de ganado enviadas desde España en los cuatro primeros meses del año. Este país ha continuado con una demanda constante de

ACUMULADO ANUAL DE LA EXPORTACIÓN ESPAÑOLA DE BOVINO VIVO. Cabezas. Fuente: Cexgan

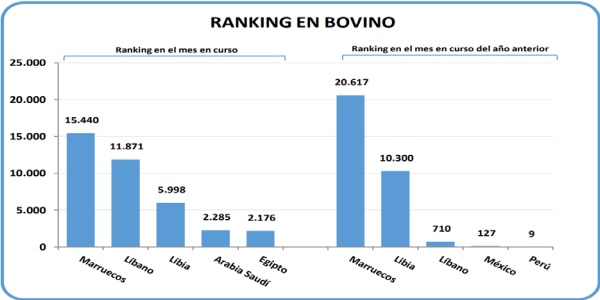

EXPORTACIÓN ESPAÑOLA DE BOVINO VIVO A LIBIA. Miles de cabezas. Fuente: AEAT

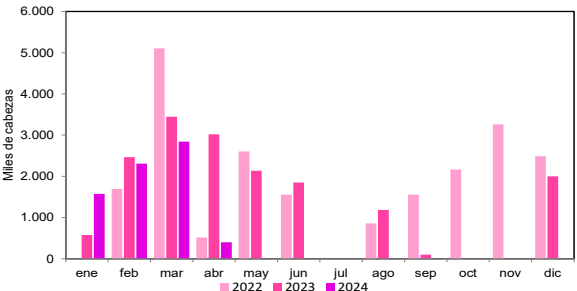

ganado español, evidenciando las sólidas relaciones comerciales entre ambas naciones. Sin embargo, el volumen de transacciones ha disminuido en comparación con el año pasado. Por otro lado, y en el mismo periodo de tiempo, Libano ocupa el segundo lugar con 11.871 cabezas recibidas. En tercera y cuarta posición se encuentran Libia y Arabia Saudita con 5.998 y 2.285 cabezas recibidas respectivamente, también durante los cuatro primeros meses. Finalmente, cerrando el ranking de los cinco principales países se encuentra Egipto con 2.176 animales.

Según los datos recopilados por la Agencia Tributaria en los puntos aduaneros, respecto a marzo (el mes anterior) se observa un descenso del -16,97% (-1.908 animales) en los envíos de animales listos para sacrificio.

EXPORTACIÓN ESPAÑOLA DE BOVINO VIVO Cabezas. Fuente: Cexgan

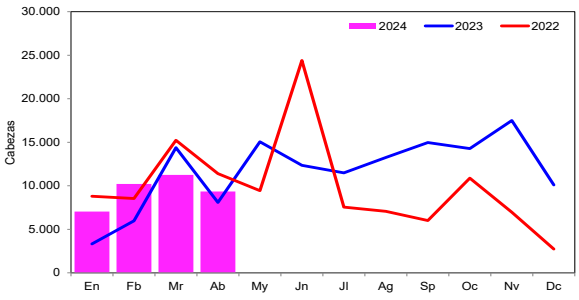

EXPORTACIÓN ESPAÑOLA DE BOVINO VIVO A MARRUECOS. Miles de cabezas. Fuente: AEAT

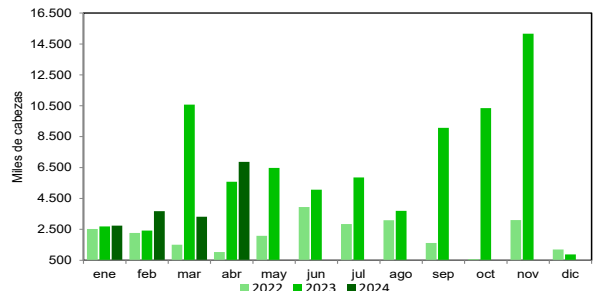

MERCADO DEL VACUNO EN VIVO

EXPORTACIÓN ESPAÑOLA DE BOVINO VIVO

Por destino

Fuente: AEAT

| | abril 2024 | 24%23 | enero - abril 2024 | 24%23 |
|--------------|------------|----------|--------------------|------------|
| Marruecos* | 6.629 | +18,71% | 16.364 | -15,66% |
| Libano | 4.057 | --% | 10.546 | +1.385% |
| Portugal | 3.178 | +6,15% | 12.595 | +3,35% |
| Italia | 937 | -17,15% | 4.860 | -2,51% |
| Hungría* | 769 | 0% | 6.739 | +100,03% |
| Libia | 398 | -86,83% | 7.120 | -25,12% |
| Francia | 257 | +283,58% | 6.960 | +1.200,93% |
| Países Bajos | 98 | -25,76% | 551 | -14,57% |
| Otros | 346 | +380,56% | 5.740 | +2.646% |

Por tipo de animal

| | abril 2024 | 24%23 | enero - abril 2024 | 24%23 |
|------------------------------|------------|----------|--------------------|---------|
| Bovinos <80 kg. | -- | -- | 6.578 | -- |
| Bovinos 80-160 kg. (sacrif.) | 945 | -31,52% | 3.985 | -29,67% |
| Bovinos 80-160 kg. | -- | -- | 422 | -30,82% |
| Bovino 160-300 kg. (sacrif.) | 2.233 | +26,73% | 8.535 | +28,44% |
| Bovino 160-300 kg. | 1.131 | +145,87% | 3.285 | +38,55% |
| Hembras +300 kg. (sacrif.) | 2.028 | +131,77% | 8.061 | +73,99% |
| Hembras +300 kg. * | 208 | -25,18% | 1.529 | +71,99% |
| Bovinos +300 kg. (sacrif.) * | 7.859 | -4,81% | 25.338 | +7,16% |
| Bovinos +300 kg. | 2.265 | +280,67% | 13.742 | +93,71% |

* Corrección de datos atípicos

EXPORTACIÓN ESPAÑOLA DE BOVINO POR PAÍS DE DESTINO. Cabezas. Fuente: AEAT

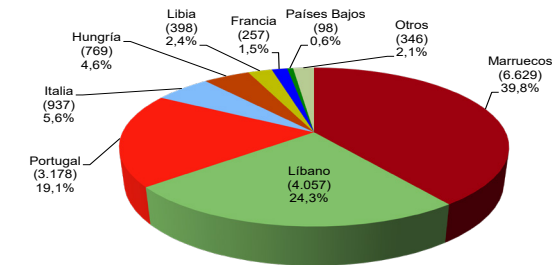

EXPORTACIÓN ESPAÑOLA DE BOVINO VIVO POR TIPO DE ANIMAL. Cabezas. Fuente: AEAT

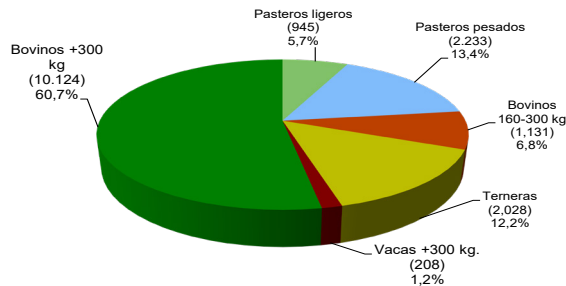

EXPORTACIÓN ESPAÑOLA DE BOVINO VIVO A PAÍSES BAJOS. Miles de cabezas. Fuente: AEAT

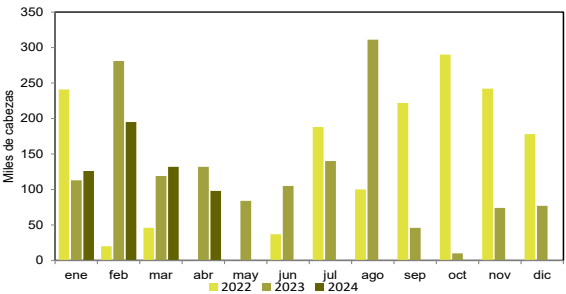

EXPORTACIÓN ESPAÑOLA DE BOVINO VIVO A PORTUGAL. Miles de cabezas. Fuente: AEAT

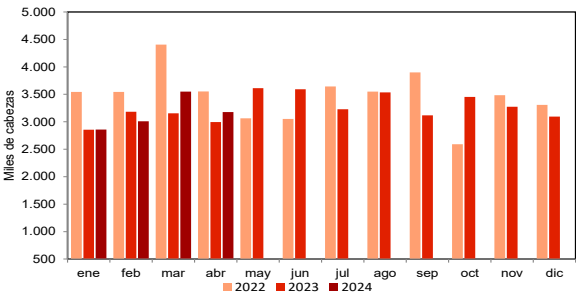

EXPORTACIÓN ESPAÑOLA DE BOVINO VIVO A ITALIA. Miles de cabezas. Fuente: AEAT

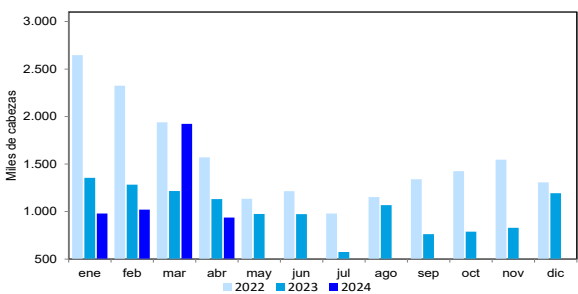

ANIMALES DE CEBO

9

El mercado del vacuno de cebo mantuvo su tendencia al alza durante todo el mes debido a la escasa oferta de animales, aunque con semanas intercaladas de parada. En junio, tras haber finalizado la campaña de mamones franceses, la de mamones irlandeses fue llegando a su fin, lo que dificultó encontrar ejemplares provenientes de la importación.

Los suministradores, en un intento de complacer a todos sus clientes, prefirieron entregar una pequeña cantidad de animales a cada uno de los ganaderos, en lugar de cumplir con los pedidos completos. Esta estrategia, aunque buscó mantener satisfechos a todos, añadió complicaciones. Los mamones disponibles fueron escasos, caros y de baja calidad, llegando desnivelados y en lotes incompletos, lo que obligó a los ganaderos a realizar un intenso manejo. Los ganaderos entraron lo que pudieron, no lo que quisieron, dejando muchas granjas con plazas vacantes.

Aquellos productores con compromisos se vieron "obligados" a comprar animales para mantener la continuidad productiva de sus acuerdos, mientras que los ganaderos más pequeños y que van por libre se vieron especialmente afectados por los altos precios que alcanzó la reposición, ya que les resultó difícil vislumbrar la rentabilidad de estos animales al considerar el elevado coste de compra y alimentación frente a una remuneración futura incierta, en un contexto donde el mercado de la carne empezó a mostrar signos de debilidad para esta época del año. En este escenario las empresas más grandes fueron las que realizaron las compras, porque disponen de más recursos y los ganaderos más pequeños no siempre pudieron competir con los más grandes. Al final, o se pagaron las ganas de entrar o se reconsideró seriamente la viabilidad.

Por otro lado, los pasteros alcanzaron precios tan elevados que muchos ganaderos prefirieron optar por entrar mamones, permitiéndoles así gastar de manera más controlada y progresiva. Esta tendencia refleja la complicada situación del mercado y las estrategias que los ganaderos adoptaron para mantenerse a flote.

IMPORTACIÓN MENSUAL EN ESPAÑA
TERNEROS <=80 KG. Miles de cabezas

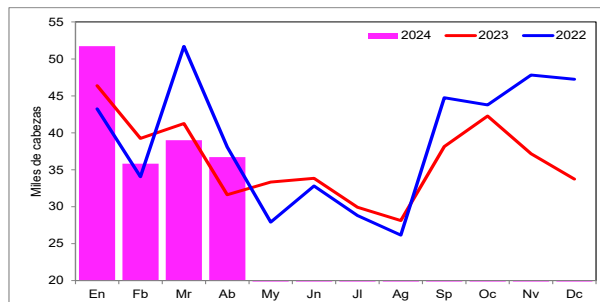

PRECIO MEDIO MENSUAL IMPORTACIÓN
TERNEROS <= 80 KG. Euros/unidad

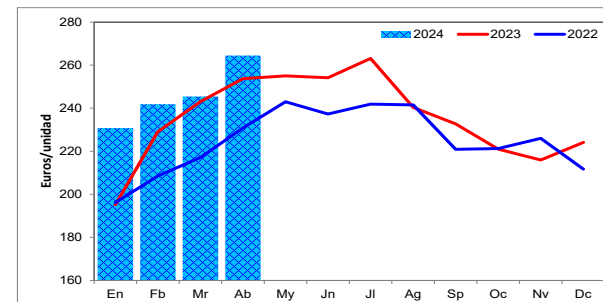

IMPORTACIÓN MENSUAL EN ESPAÑA
TERNEROS 80-160 KG. Miles de cabezas.

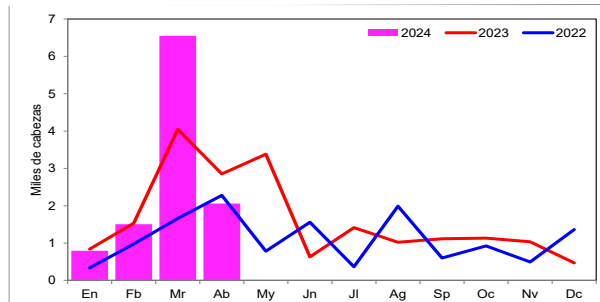

PRECIO MEDIO MENSUAL IMPORTACIÓN
TERNEROS 80-160 KG. Euros/unidad

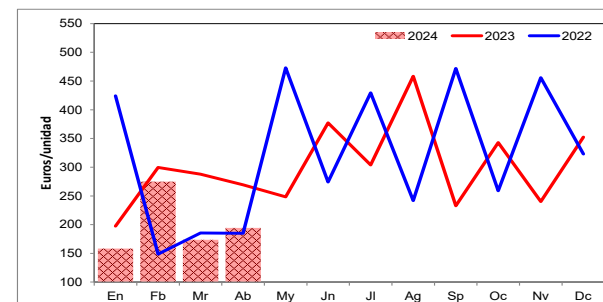

IMPORTACIÓN MENSUAL EN ESPAÑA
TERNEROS DE 160-300 KG. Miles de cabezas.

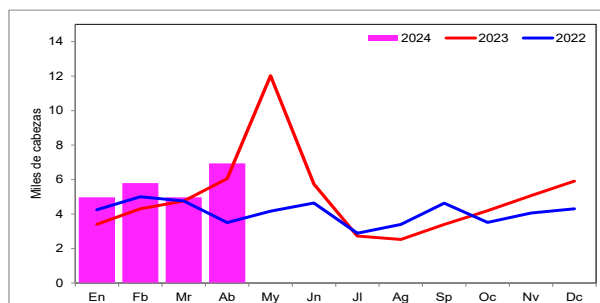

PRECIO MEDIO MENSUAL IMPORTACIÓN TERNEROS
DE 160-300 KG. Euros/unidad

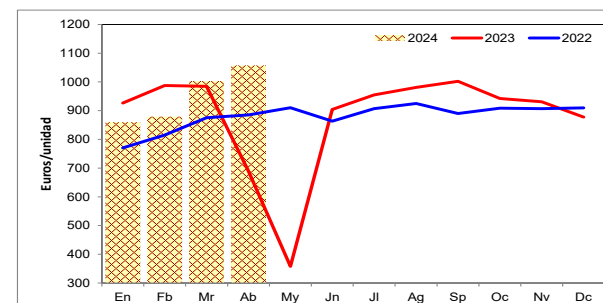

Fuente: AEAT



BALANCE HASTA ABRIL

CUADRO DE CONTROL DEL SECTOR VACUNO ESPAÑOL (Variación interanual en %)

Fuente: MAPA/AEAT/CEXGAN/Mercolleida

| | Matanza | | Consumo | | Comercio exterior | | Cotización | | | IPC carne vacuno | |
|----------------|---------|---------|--------------|-----------------|-------------------|---------------------|--------------------|-----------------|------------------|---------------------------|-------------------------|
| | Cabezas | (tn) | Volumen (tn) | Gasto (Miles €) | Exp. Fresca (tn) | Exp. Congelada (tn) | Animales Vivos | | | Var. mensual (€/Kg/canal) | (Respecto mes anterior) |
| | | | | | | | Export. sacrificio | Import. mamonos | Import. pasteros | | |
| Noviembre 2023 | -2,64% | -0,06% | +4,82% | +8,45% | +13,98% | -23,85% | +151,23% | -22,28% | +24,64% | +0,04% | +0,40% |
| Diciembre 2023 | -4,26% | -1,14% | +6,21% | +12,03% | +17,93% | -2,52% | +269,40% | -28,58% | +37,26% | -0,04% | +0,30% |
| Enero 2024 | +8,49% | +11,72% | -8,28% | -4,21% | +15,39% | -14,78% | +111,58% | +11,56% | +46,06% | -0,09% | +0,40% |
| Febrero 2024 | +4,81% | +7,60% | +6,04% | +7,73% | +17,38% | -16,95% | +70,93% | -8,67% | +34,60% | +2,09% | -0,10% |
| Marzo 2024 | -7,44% | -5,83% | +4,21% | +4,95% | +20,95% | -18,07% | -21,81% | -5,45% | +4,54% | +2,10% | +0,10% |
| Abril 2024 | +18,92% | +21,06% | -% | -% | +14,70% | -1,66% | +15,50% | +16,06% | +14,51% | +2,40% | +0,40% |

En abril de 2024 el número de cabezas sacrificadas y la producción de carne de vacuno volvieron a valores positivos, tras el cierre negativo del mes de marzo, llegando en ambos casos a recuperar valores de dos cifras. Según los datos de la Encuesta Nacional de Sacrificio, la matanza de abril fue de un total de 210.882 cabezas, lo que representa un aumento del +18,92% en comparación con el mismo mes del año anterior. En términos de producción, se registraron 60.739 toneladas, lo que representa un aumento del +21,06% en el peso total sacrificado. Por su parte, el peso promedio de la canal obtenida de estos animales también aumentó, alcanzando los 288,02 kg (+1,79% y 5,08 kg).

Con la reciente actualización de los datos de consumo, se ha podido hacer el cierre del año 2023, que se muestra con más detalle en la página 5. En rasgos generales en 2023 en comparación con 2022: el consumo aumentó +1,56% en volumen, +11,77% en facturación y el consumo por cápita fue de 3,89 kg por persona y año (70 gramos más que en 2022, pero 856 gramos menos que 2021).

En el ámbito del comercio exterior, España exportó un total de 17.070 toneladas de carne de vacuno, mientras que importó 13.1328 toneladas. La exportación de carne fresca alcanzó un total de 14.068 toneladas en abril y los principales destinos para esta

carne fueron Portugal, Italia y Argelia. En cuanto a la exportación de carne de vacuno congelada, se enviaron 3.002 toneladas en el mismo período, con Francia, Portugal y Canadá como principales destinos.

Los envíos de animales vivos cambiaron su tendencia a positiva, tras un marzo en negativo. Esta tendencia fue la misma para la importación de mamonos y pasteros, que este año se encuentran muy justos.

En cuanto a la cotización siguió en aumento, y sorprendió que el IPC, que parecía que se había suavizado, volvió a aumentar +0,40%.

SACRIFICIO MENSUAL DE VACUNO EN ESPAÑA.

Miles de cabezas. Fuente: MAPA

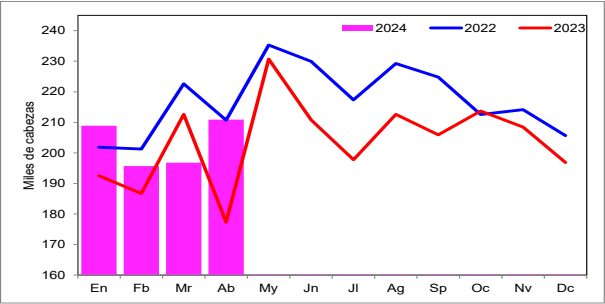

PRODUCCIÓN MENSUAL DE VACUNO EN ESPAÑA.

Millones de toneladas de canal. Fuente: MAPA

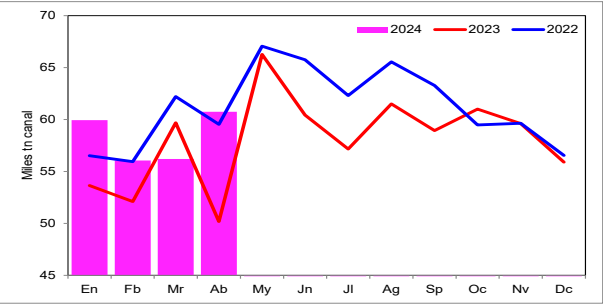

PESO MEDIO DE LA CANAL DE VACUNO EN ESPAÑA. (kg. de canal). Fuente: MAPA

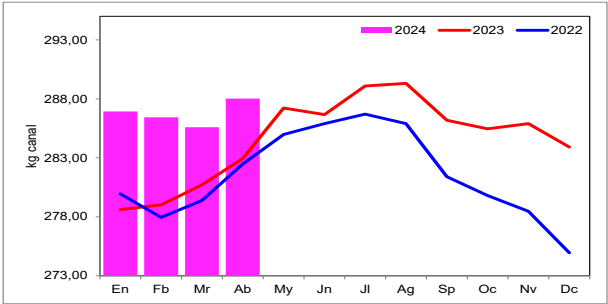

CANAL/CEBO
(€/Kg)

| | Mayo | Junio | Var. (%) |
|--------------------------------------|--------|--------|----------|
| España | | | |
| Binéfar R3 (€/Kg) | 5,34 | 5,32 | -0,37% |
| Mercolleida R3 (€/Kg) | 5,29 | 5,25 | -0,76% |
| Salamanca 1ª (€/Kg) | 5,37 | 5,32 | -0,93% |
| Europa | | | |
| Francia R3 (Chôlet) (€/Kg) | 5,12 | 5,12 | 0% |
| Italia R3 (Módena) (€/Kg) | 5,75 | 5,60 | -2,61% |
| Portugal R3 (Montijo) (€/Kg) | 5,56 | 5,51 | -0,90% |
| Polonia R3 (€/Kg) | 4,92 | 4,79 | -2,64% |
| Alemania - NWR R3 (€/Kg) | 4,95 | 4,93 | -0,40% |
| América | | | |
| Brasil (€/Kg) | 2,70 | 2,35 | -12,96% |
| Uruguay (€/Kg) | 3,51 | 3,63 | +3,40% |
| Mamón aptitud láctea (€/ud.) | | | |
| Mercolleida (50-55 kg.) | 185 | 195 | +5,41% |
| Santiago de Compostela | 200 | 205 | +2,50% |
| La Pola de Siero (1-3 sem) | 70 | 70 | 0% |
| Bourg-en-Bresse (Montbéliarde) | 280 | 290 | +3,57% |
| Nord-West Alemania | 158 | 167 | +5,70% |
| Polonia | 202,94 | 198,36 | -2,26% |
| Mamón aptitud cárnica (€/ud.) | | | |
| Mercolleida (50-55 kg.) | 495 | 505 | +2,02% |
| La Pola (azul belga) (1-3 sem) | 280 | 280 | 0% |
| Torrelavega | 290 | 300 | +3,45% |
| Château Gontier (cruzado) | 385 | 405 | +5,19% |
| Pasteros (€/Kg vivo) | | | |
| Salamanca | 4,22 | 4,25 | +0,71% |
| Torrelavega (€/ud.) | 1.030 | 1.050 | +1,94% |
| Extremadura | 2,33 | 2,33 | 0% |
| La Pola de Siero (culones) (€/ud.) | 595 | 585 | -1,68% |
| Cholet (Charolés) | 3,75 | 3,75 | 0% |

DESPIECE
(€/Kg)

| | Mayo | Junio | Var. (%) |
|---|-------|-------|----------|
| Mercado Central de Madrid (añojo R3) | | | |
| Delantero | 5,60 | 5,20 | -7,14% |
| Trasero | 6,20 | 6,20 | 0% |
| Falda | 5,70 | 5,70 | 0% |
| Lomo | 13,00 | 14,00 | +7,69% |
| Pierna | 5,90 | 5,90 | 0% |
| Pistola | 7,30 | 7,30 | 0% |
| Mercat Carni de Barcelona (Añojo R3) | | | |
| Delantero | 5,00 | 4,85 | -3,00% |
| Trasero | 6,15 | 6,25 | +1,63% |
| Lomo | 8,70 | 8,85 | +1,72% |
| Bola | 5,61 | 5,61 | 0% |
| Falda | 5,12 | 5,22 | +1,95% |
| Pistola | 6,60 | 6,65 | +0,76% |
| Italia - Módena (añojo 1ª) | | | |
| 'Silla' | 7,88 | 7,88 | 0% |
| 'Busto' | 4,98 | 4,98 | 0% |
| Cuarto trasero | 10,94 | 11,19 | +2,29% |
| Cuarto delantero | 5,48 | 5,18 | -5,47% |
| Francia - Rungis (ternera) | | | |
| Falda s/hueso | 7,40 | 6,90 | -6,76% |
| Costillar | 11,20 | 11,10 | -0,89% |
| Paletilla | 7,20 | 6,90 | -4,17% |
| Solomillo | 19,55 | 19,35 | -1,02% |
| Jarrete c/hueso | 6,85 | 6,20 | -9,49% |
| Babilla | 9,55 | 9,40 | -1,57% |
| Polonia (añojo 1ª) | | | |
| Cuarto delantero | 4,28 | 4,24 | -0,86% |
| Cuarto Trasero | 5,65 | 5,54 | -1,92% |
| Cuarto compensado | 4,64 | 4,73 | +1,99% |

CEREALES Y PROTEÍNAS
(€/tn)

| | Mayo | Junio | Var. (%) |
|--|----------|----------|----------|
| Mercado español | | | |
| Trigo forrajero nacional | 250 | 225 | -10,00% |
| Trigo import disponible | 245 | 224 | -8,57% |
| Trigo import diferido | 248 | 229 | -7,66% |
| Maíz nacional | 231 | 222 | -3,90% |
| Maíz import disponible | 221 | 210 | -4,98% |
| Maíz import diferido | 222 | 213 | -4,05% |
| Cebada nacional | 225 | 202 | -10,22% |
| Harina de soja 47% | 462 | 456 | -1,30% |
| Futuros Chicago-CME (\$) | | | |
| Trigo (vto. más cercano) | 678,40 | 553,40 | -18,43% |
| Maíz (vto. más cercano) | 446,20 | 397,20 | -10,98% |
| Harina soja (vto. más cercano) | 364,70 | 360,50 | -1,15% |
| Futuros Euronext | | | |
| Trigo (vto. más cercano) | 259 | 224,75 | +26,46% |
| Maíz (vto. más cercano) | 224 | 207,75 | -7,25% |
| Fletes marítimos (\$) | | | |
| Baltic Dry Index | 1.815 | 2.050 | +12,95% |
| Bolsa | | | |
| IBEX 35 | 11.322 | 10.943,7 | -3,34% |
| Energía y metales (€) | | | |
| Petróleo Brent | 76,20 | 86,40 | +13,39% |
| Oro | 2.160,62 | 2.397,70 | +10,97% |
| Cobre | 4,602 | 4,392 | -4,57% |
| Monedas (moneda nacional = euros) | | | |
| Dólar USA | 0,92217 | 0,93332 | +1,21% |
| Dinar Libio | 0,19074 | 0,19111 | +0,19% |
| Libra Libanesa | 0,00001 | 0,00001 | +1,96% |
| Libra Egipcia | 0,01954 | 0,01943 | -0,54% |
| Lira Turca | 0,02861 | 0,02830 | -1,10% |
| Real Brasileño | 0,17545 | 0,16680 | -4,93% |

NOTA METODOLÓGICA

El Índice de Precios del Vacuno es un indicador elaborado por Mercolleida para este Barómetro Vacuno con las cotizaciones de las lonjas de Binéfar, Lérida y Salamanca (media ponderada). Las gráficas de evolución de los precios del friso, las terneras y los añjos se elaboran con las cotizaciones del Mercado en Origen Nacional del Vacuno de Carne (MonVac), fruto de la colaboración entre las lonjas de Mercolleida y Mercamurcia y operadores del sector. La gráfica de precios de referencia europeos está elaborada por la Comisión Europea (https://ec.europa.eu/info/sites/default/files/food-farming-fisheries/farming/documents/beef-weekly-prices_en.pdf).

Las gráficas de las cotizaciones de los mercados exteriores se elaboran con datos del Ferial de Cholet (Francia), la Bolsa de Montijo (Portugal), la Borsa Merc di Modena (Italia), el mercado regional de Renania del Norte-Westfalia (Alemania), el Ministerio de Agricultura de Polonia y los mercados regionales de Sao Paulo, Mato Grosso del Sur, Minas Gerais, Goiás, Mato Grosso y Río de Janeiro (Brasil).

Las cifras de exportación e importación de carne de vacuno fresca y congelada recogen la información volcada en el sistema Datacomex desde la Agencia Tributaria Española con datos de los puntos aduaneros. Los datos de 2022 y 2023 son provisionales y están sujetos a ajustes.

Las exportaciones españolas de bovino vivo se monitorizan a través de dos fuentes distintas: el servicio de Comercio Exterior Ganadero del Ministerio de Agricultura y la Agencia Tributaria Española (Datacomex).

La importación de terneros de cebo refleja a su vez los datos volcados en el Datacomex, cuyo tratamiento permite facilitar un coste aproximado por cabeza en función de los ingresos y unidades arancelarias vinculados a cada código Taric. Las cotizaciones del ganado de cebo se toman de las principales plazas de venta españolas (Salamanca, Extremadura, La Pola de Siero, Torrelavega y Santiago de Compostela) o francesas (Chôlet, Chateaubriant, Bourg-en-Bresse) y se expresan en euros por cabeza o por kilo vivo.

Los datos de matanza y consumo recogen la información facilitada por el Ministerio de Agricultura a través de la Encuesta Nacional de Sacrificio y el Panel de Consumo Alimentario, mientras que la variación del índice de precios al consumo se obtiene directamente del INE.

La comparativa de valores en mercados continuos (divisas, materias primas) o índices bursátiles de la página 9 se refieren al cierre del último día de cada mes.

El presente informe es fruto de la colaboración entre PROVACUNO y MERCOLLEIDA y ha sido elaborado por los servicios técnicos del Mercado Bovino de Mercolleida.